

B1

**Schwätzt Dir
Lëtzebuergesch ?**

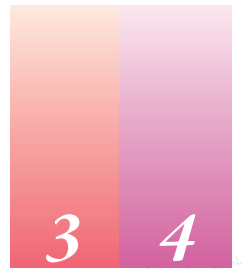

Léisungen

Widderhuelung 3-4

Léisungen **Widderhuelung**

Lauschteren Säit 80+81

3 4

1. *Lauschtert d'Extraiten aus de Gespréicher. Ëm wat geet et? Notéiert d'Thema.*



100-105



1. Persoun vermësst
2. Accident duerch Wëllschwäin
3. Stau wéinst Schantjen
4. Hond fortgelaf
5. ze héich Vitesse
6. Brandstëftung

2. *Lauschtert d'Extraiten aus den Noriichten. Wat fir eng Noriicht passt bei wat fir e Gesprächsextrait aus der Übung 1? Schreift d'Zuel vum Gespräch bei de Buschtaf.*



106-111

- A 3.....
B 4.....
C 1.....
D 5.....
E 6.....
F 2.....



3. *Lauschtert d'Fait-diversen an äntwert op d'Froen.*



112-114



Deieren Tablo geklaut

1. D'Proprietäre vun der Villa waren doheem, wéi den Abroch geschitt ass.

- A. Richtig
B. Falsch
C. Et gëtt net gesot.

2. Firwat war d'Police séier op der Plaz?

- A. D'Police ass grad laanscht d'Villa gefuer.
B. D'Villa hat eng Alarmanlag.
C. D'Noperen hunn d'Police geruff.

3. Wéi hunn d'Täter ausgesinn?

- A. Si ware jonk an haten e Brëll op.
B. Si ware jonk an haten däischer Hoer.
C. Si haten däischer Kleeder an eppes um Kapp.

Ouerrank verluer

1. Wien huet de Verloscht vum Bijou bei de Medie gemellt?

- A. D'Persoun, déi de Bijou fonnt huet.
B. De Presseservice vum Haff.
C. D'Prinzessin selwer.

2. Wéi gesäit de Bijou aus?

- A. En huet d'Form vun enger gëllener Blumm mat engem bloe Steen.
B. En huet d'Form vun enger bloer Blumm mat engem gëllene Steen.
C. En huet d'Form vun enger gëllener Blumm an engem bloe Rank.

3. Firwat ass de Bijou sou wäertvoll?
Nennt zwee Grënn.

- a. Ierfstéck, emotionale Wäert,
b. Gold, Saphir

4. Wien de Bijou fënnt, kritt Suen als Belounung.

- A. Richtig
B. Falsch
C. Et gëtt net gesot.

Accident op der N2

1. Den Accident ass am Rond-point Iergäertche geschitt.

- A. Richtig
- B. Falsch
- C. Et gëtt net gesot.

2. Wéi ass den Accident geschitt?

- A. E Gefier ass un d'Rutsche komm a frontal an eng Camionnette gerannt.
- B. Eng Camionnette ass op d'Géigespuer geroden an huet do en Auto frontal ze pake kritt.
- C. En Auto ass beim Iwwerhuele frontal an eng Camionnette geknuppt.

3. Wat fir eng vun dese véier Aussoen ass falsch?

- A. Déi zwee Chauffere ware schwéier verletzt a koumen an d'Spidol.
- B. De Rettungshelikopter an eng Ambulanz waren op der Plaz.
- C. D'Chauffere sinn allen zwee aus dem Auto geschleiert ginn.
- D. Duerch den Accident ass e laange Stau entstanen.

4. Lauschtert de Reportage iwwert den Aarbechtsmaart zu Lëtzebuerg an äntwert op d'Froen.



115



Fro 1:

Vun all de Leit, déi zu Lëtzebuerg schaffen, wunne manner wéi d'Hallschent zu Lëtzebuerg.

- A. Richtig
- B. Falsch
- C. Dat gëtt net gesot.

Fro 2:

Déi meescht Frontaliere

- A. si Belsch.
- B. sinn Däitscher.
- C. si Fransousen.

Fro 3:

D'Post ass dee gréissten Employeur zu Lëtzebuerg.

- A. Richtig
- B. Falsch
- C. Dat gëtt net gesot.

Fro 4:

Wat kann ee mat den Iwwerstonne maachen?

D'Iwwerstonne ginn entweder extra bezuelt oder et kann ee sech en aneren Dag e puer Stonne fräi huelen.

.....

Fro 5:

Nennt dräi Berufsgruppen, déi och sonndes schaffen.

Restauratioun, Vente, Police, Klinick

.....

Fro 6:

Wien huet bezuelte Congé zegutt?

- A. All d'Salariéen
- B. Salariéë mat engem feste Kontrakt
- C. Salariéen an Net-Salariéen

Fro 7:

Nennt dräi Fäll, wou een e spezielle Congé ufroe kann.

Pacs/Bestietnes, Stierfall an der Famill, Gebuert, Plënneren

.....

Fro 8:

Weltwäit hunn d'Leit an Estland dee meeschte Congé.

- A. Richtig
- B. Falsch
- C. Dat gëtt net gesot.



2. Liest d'Sätz. Ass dat richtig a wou steet dat am Artikel? Markéiert d'Plaz am Text a verbessert déi falsch Aussoen.



1. D'Police huet der Madamm Holtz hirem Mann geroden, d'Léisegeld net ze bezuelen.
Richtig. Am Text steet: D'Enquêteuren hunn der Famill awer ofgeroden, d'Suen ze bezuelen.
2. D'Police weess natierlech, wou d'Fra ass a wie si festhält.
**Falsch. Am Text steet: Vun der Fra feelt bis elo nach ëmmer all Spuer.
D'Police ass sech net sécher, ob d'Fra iwwerhaupt vun deene Leit festgehalé gëtt, déi d'Léisegeld elo froen.**
3. Fir d'Madamm Holtz, déi schonn zënter dräi Méint verschwonnen ass, gouf elo e Léisegeld gefrot.
Richtig. Am Text steet: Wéi d'Police vu Genf och matdeelt, gouf eng Zomm vun 12 Milliounen Schwäizer Frang, also ongeféier zéng an eng hallef Milliounen Euro, fir d'Fräilosse vun der Fra gefrot.
4. Der Madamm Holtz hire Mann ass e räichen Immobilienhändler.
Richtig. Am Text steet: Bei der Entféierter handelt et sech ëm d'Fra vum Viktor Holtz, engem Millionär vu Genf. Hien huet seng Suen an der Immobiliebranche verdéngt a säi Verméige gëtt op ronn zwou Milliarden Euro geschat.
5. Et ass sécher, datt d'Fra nach leeft.
Falsch. Am Text steet: Bis elo krut den Här Holtz nach kee Liewenszeeche vu senger Fra. Allerdéngs gëtt et och keen Hiweis, datt d'Madamm Holtz net méi leeft.
6. Warscheinlech ass d'Fra aus hirem Haus an der Schwäiz entféiert ginn.
Richtig. Am Text steet: Wéi et schéngt, gouf d'Madamm Holtz aus hirem Haus zu Yvoire, engem klengen Duerf bei Genf, entféiert.

3. Liest den Artikel a kräizt déi richtig Äntwert un.

1. Ufanks September gëtt an deem Geschäft ëmmer den Inventaire gemaach.
A. Richtig
B. Falsch
2. Wéi d'Police koum, waren d'Täter scho fort.
A. Richtig
B. Falsch
3. D'Täter hu just Sue geklaut.
A. Richtig
B. Falsch
C. Dat steet net am Text.
4. Zu Lëtzebuerg geschéie vill esou Abréch.
A. Richtig
B. Falsch
C. Dat steet net am Text.
5. D'Police kennt dës Abriecher schonn.
A. Richtig
B. Falsch
6. D'Abriecher si gefilmt ginn.
A. Richtig
B. Falsch
C. Dat steet net am Text.

Liesen - Schreiwien Säit 88+89

1. Liest den Text. Wat fir Informatiounen kritt Dir zu den Theemen A–E? Ënnersträicht am Text.

Theemen:

A. berufleche Parcours (gréng)

B. Aarbechtszäiten (rout)

C. Pausen (blo)

D. Schwierigkeete vum Beruff (gjel)

E. positiv Aspekter vum Beruff (gro)



De Marcel schafft zënter 20 Joer als Infirmier. Seng Aarbecht mécht him Spaass, och wann Infirmier e Beruff ass, deen esouwuel **kierperlech wéi och psychesch immens ustrengend ass**. Dem Marcel war et ëmmer wichteg, mat kranken oder verletzte Persounen ze schaffen an hinnen ze hëllefen. Hien ass der Meenung, dass all Patient eng gutt Betreuung verdéngt. **Als Infirmier muss een awer och léieren, eng gewëssen Distanz zu senger Patienten opzebauen an net all d' Ängsichte vun de Patienten u sech erunzeloossen**. Dat ass ganz wichteg, fir **sech virun Iwwerlaaschtung ze schützen**. Do muss all Infirmier seng ege Strategie entwéckelen.

Am Ufank huet de Marcel an der Urgence geschafft, mee dunn ass hien an den Operatiounssall gewiesselt an ass Operatiounsassistent ginn. Am Operatiounssall gëtt ronderëm d'Auer operéiert, esou dass hien och do op Schicht schaffen muss. **Virun allem déi Deeg, wou hie 24 Stonne laang Permanence huet, sinn ustrengend**. Während der Permanence muss hien am Spidol schlafen an e kann zu all Moment geruff ginn. Wann eng Operatioun ugeet, da weess keen, wéi laang se dauert oder ob et Komplikatiounen ginn. Heefeg dauere se zimmlech laang an **et kann ee keng Paus maachen**, egal wéi midd een ass. Dat Gutt ass awer, **datt een no enger Permanence zwee Deeg fräi huet. Déi zwee Deeg brauch een och, fir sech nees ze erhuelen**.

Dem Marcel seng Aarbecht besteet net nëmme aus dem Assistéieren bei Operatiounen. Hie muss ausserdem den Operatiounssall virbereeden a sech och no den Operatiounen nach ëm d'Patienten këmmere. **De Marcel verbréngt awer och e groussen Deel vu senger Aarbechtszäit um Computer, well alles dokumentéiert muss ginn**. Doduerch geet vill Schaffzäit verluer, déi de Marcel léiweger géing notzen, fir mat de Patienten ze schwätzen a si ze berouegen.

Seng normal Aarbechtszäite wiesselen tëschent der Fréischicht vu sechs Auer moies bis hallwer dräi mëttes, der Mëttesschicht vun zwou Auer mëttes bis hallwer eelef owes an der Nuetschicht vun zéng Auer owes bis hallwer siwe moies. **Fir d'Schicht gëtt et e Plang an do steet genee dran**, wie wéi eng Schicht schaffen muss a **wie wéini Paus huet**. Op Schicht schaffen huet Vir- an Nodeeler. **D'Nuetschicht gëtt zum Beispill ganz gutt bezuelt**. Wann ee Mëttesschicht huet, kann ee moies ausschlofen a bei der Fréischicht ass ee schon am frëie Nomëtteg mat der Aarbecht fäerdeg. **Et muss een awer och soen, dass d'Schichten en Impakt op de Rhythmus vum Kierper hunn an dass mënschlech Relatiounen och net ganz einfach sinn**, zumools wann de Partner net op Schicht schafft oder wann ee Kanner huet. Do ass vill Organisatioun gefrot, fir genuch gemeinsam Zäit matenee verbréngen ze kënnen.

2. Liest den Text nach eng Kéier an äntwert op d'Froen.



1. De Marcel huet säi Beruff gär,

- A. well hien esou kierperlech fit bleift.
- B. well hie sech gär ëm seng Patiente këmmert.
- C. well hie vill verdéngt.

2. Permanence heescht: 24 Stonnen

- A. telefonesch erreechbar ze sinn.
- B. ouni Ënnerbriechung am Operatiounssall ze sinn.
- C. am Spidol asazberet ze sinn.

3. Et gött am Virus fixéiert, wéi laang d'Operatiounen daueren.

- A. richtig
- B. falsch
- C. Dat steet net am Text.

4. Duerch wat verléiert den Infirmier vill Zäit?

- A. Schwätze mat de Patienten
- B. Virbereede vum Operatiounssall
- C. Administrativ Aarbecht

5. Dem Marcel seng Schicht wiesselt all Woch.

- A. richtig
- B. falsch
- C. Dat steet net am Text.

6. Wat si Virdeeler vun der Schichtaarbecht?

Nennt 3 Saachen.

D'Nuetschicht gött gutt bezuelt.

Wann ee Mëtteschicht huet, kann ee moies ausschlofen.

Bei der Fréischicht ass ee schon am fréien Nomëtteg mat der Aarbecht fäerdeg.

7. Wat sinn Nodeeler vun der Schichtaarbecht? Nennt 2 Saachen.

Impakt op de Rhythmus vum Kierper

schwierig fir mënschlech Relatiounen

verlaangt vill Organisatioun

Lauschteren – Liesen – Schwätzen – Schreiwén

Säit 90+91

1. Lauschtert de Reportage an nummeréiert d'Theemen der Rei no.



116

- 1 Aleedung
- 4 europäesch Statistiken
- 7 Conclusioun
- 2 Grënn fir Schlofproblemer
- 3 Marché vun Aschlofhëllefén
- 5 déi verschidde Schlofstéierungen
- 6 Rotschléi fir e gesunde Schlof

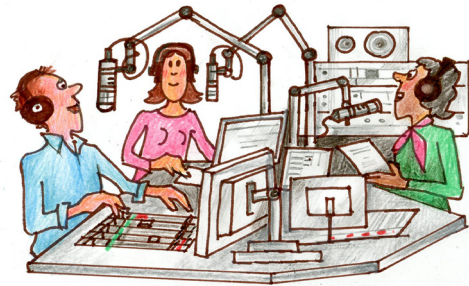

2. Lauschtert de Reportage nach eemol, Partie fir Partie. Schreift Stéchwieder zu de verschiddenen Theemen op a vergläicht duerno mat Ärem Noper.



117-123



Zum Beispill:

1. Aleedung: Schlofproblemer, Rotschléi, Tipps an Tricken
2. Grënn fir Schlofproblemer: vill Gedanken, Angscht, gesondheetlech Problemer, Handy
3. Marché vun Aschlofhëllefén: Ëmsaz un 30 Milliarden Euro, extra Këssen, Loftbefichter, Klangmaschinnen, Appen
4. europäesch Statistiken: a Polen een Drëttel, an Däitschland ee Véierel, an Italien an Dänemark just 16,6 Prozent mat Schlofproblemer: Etüd mat ronn 54.000 Erwuessene vu 50 Joer un
5. déi verschidde Schlofstéierungen: d'Insomnie, also déi chronesch An- an Duerchslofstéierung; Schlofapnéeën, also wann den Otem am Schlof aussetzt; Syndrom vun den „onrouege Been“ oder „restless legs“
6. Rotschléi fir e gesunde Schlof: ëmmer zur selwechter Zäit schlofe goen, rouegt Schlofzëmmer, däischer an net ze waarm, Schlofritualer
Schlecht ass zum Beispill: Sport driewen a schwéier iesse kuerz virum Schlofgoen; Kaffi, Téi, Alkohol an Nikotin
7. Conclusioun: wëssenschaftlech ass näischt bewisen; jidderee muss fir sech erausfannen, wat am beschten ass

3. Maacht mat Hëllef vun de Stéchwieder e kleng Resumé vum Reportage.



Zum Beispill:

Am Reportage geet et ëm Schlofproblemer, firwat ee se huet a wat een dogéint ka maachen. Dacks kënnen d'Leit net schlofen, well se ze vill nodenken oder Ängschten hunn. Och gesondheetlech Problemer kënnen de Grond sinn. Op den Handy kucke virum Schlofgoen ass och net gutt. De Marché fir d'Schlofhëllefén ass immens grouss. En huet an Europa en Ëmsaz vun ongeféier 30 Milliarden Euro. Op deem Marché kann ee vill fannen, zum Beispill extra Këssen, Loftbefichter, Klangmaschinnen, Appen asw.
Europäesch Statistike weisen, datt a verschiddenen europäesche Länner d'Leit méi Problemer mam Schlof hu wéi an aneren.
Et gëtt och vill verschidde Schlofstéierungen (zum Beispill Net-Duerchslofe-Kënnen oder och onroueg Been).
Et gëtt awer och vill gutt Rotschléi, fir besser ze schlofen: Ritualer, roueg Plazen an oppassen, wat een ässt oder drénkt.
Wat wierklech hëlleft, ass net wëssenschaftlech bewisen.

4. Liest den Text an äntwert op d'Froen.



1. Wéi vill Leit ongeféier hunn zu Lëtzebuerg e Problem mam Schlofen?
En Drëttel bis e Véierel vun der Bevëlkerung leiden u Schlofstéierungen.
2. Wat fir Zorte vu Schlofproblemer ginn et?
Schnaarchen, Schlofwandelen a Schlofapnéeën, awer och, wann een net aschlofen oder duerchschlofe kann, wann een ze vill schléift oder wann ee matzen am Dag mol einfach esou aschléift.
3. Wat sinn d'Ursaache vu Schlofproblemer?
Ze vill Kaffi oder Alkohol, schwéiert Iessen, ze vill un d'Aarbecht denken oder iwwert aner Problemer brucke kënnen Schlofproblemer verursaachen. Et kann awer och eventuell e Symptom vun enger Krankheet sinn.
4. Wéini sollt ee sech an engem Schloflabo ënnersiche loossen?
Wann eng Therapie net wierkt oder wann d'Schlofstéierung sech ze staark op den Dagesoflaf auswierken, kann ee sech an engem Schloflabo ënnersiche loossen.
5. Wat gëtt an engem Schloflabo gemaach?
Dat ass e spezielle Service an enger Klinick mat isoléierten Zëmmeren, wou all d'Parameteren, déi mam Schlof ze dinn hunn, gemooss an opgeholl kënnen ginn. Speziell ginn d'Gehir, d'Häerz, d'Otemweeër an d'Muskele kontrolléiert.